



ДОСРОЧНО - ДЕШЕВЛЕ!

Уважаемые любинцы! Продолжается досрочная подписка на газету «Маяк» на первое полугодие 2015 года по цене второго полугодия 2014 года. Не упустите льготный период!

Возрастное ограничение 16+

Маяк

газета любинского района омской области

Пятница, 25 июля 2014 г. № 29 (9976). Издаётся с 6 декабря 1933 года. <http://www.mayak-gazeta.ru>

Рядом с нами

Владимир Яковлевич Квитков из п. Центрально-Любинского 13 лет назад занялся полеводством. Имея 300 гектаров посевных площадей, два трактора ДТ-75 и один комбайн, создал крестьянско-фермерское хозяйство. Сегодня он признаётся, что в настоящее время не рискнул бы пойти в фермеры с имеющимся тогда потенциалом.

→ 7

Оптимальный вариант Квиткова

Такси «ЛАДА»
предоставляет пассажирские перевозки. Работаем круглосуточно.
Тел. 8-908-316-02-61.

ОГРН 314554318300117,
выд. Межрайонной ИФНС №12 по Омской области 02 июля 2014 г.
ИП Митрошенко В.В.

Рейтинг

Омская область в тройке лидеров

Омский регион стал вторым в ТОП-10 по реализации пакета документов в сфере экономики и третьим по выполнению «майских указов» в социальной сфере.

Медиарейтинг подготовлен компанией «Медialogия» по данным за июнь 2014 года.

В ТОП-10 регионов РФ по реализации «майских указов» в сфере экономики стали лидерами г. Санкт-Петербург (1 место) и Краснодарский край (3 место). Омский регион стал вторым. По мнению аналитиков «Медialogии», одним из самых заметных событий стала рабочая встреча Президента РФ Владимира Путина с губернатором Омской области Виктором Назаровым.

Также Омский регион получил «бронзу» за исполнение указов в социальной сфере. В этой части оценивалась деятельность за совершенствование государственной политики в сфере здравоохранения, за предпринятые меры по реализации демографической политики и за работу по реализации госполитики в области образования и науки.

ИП «Омская губерния».

БЕСТРАНШЕЙНАЯ
прокладка коммуникаций

ВОДОПРОВОД
КАНАЛИЗАЦИЯ, ГАЗ

- установка колодцев на водопровод
- установка колодцев на септики с дальнейшим подключением

**8-950-957-80-05,
8-905-941-51-22, 209-401**

БУРЕНИЕ СКВАЖИН НА ВОДУ

Договор. Гарантия. Скидки

т. 49-25-14, 49-25-15

Такси «ТРОЙКА»
предоставляет пассажирские и грузопассажирские перевозки. Работаем круглосуточно.
**Тел. 8-905-096-88-77,
8-953-392-00-73.**

ОГРН 312554313800095,
выд. Межрайонной ИФНС №12 по Омской области 17.05.2012 г.
ИП Галдин К.А.

Новый **NISSAN ALMERA**
от **459** тыс. р.

КРЕДИТ

на 2 года под 0%*

Тел. 8-950-331-52-54

*по программе NISSAN FINANCE
(Банк-партнер ЗАО «ЮНИКРЕДИТ БАНК»)
50% - первоначальный взнос

ООО «Реал-окно»

ОКНА ПВХ

Остекление любой сложности, двери, подоконники, откосы, москитные сетки.

Реальные цены за реальные сроки. Высокое качество.

**34-30-33,
8-908-799-18-63.**

ООО «СтройИнтерьерПласт»

ОКНА ОТ ПРОИЗВОДИТЕЛЯ
балконы, подоконники, москитные сетки
ГАРАНТИЯ 5 ЛЕТ, РАССРОЧКА БЕЗ %
НАТЯЖНЫЕ ПОТОЛКИ

д.п. Любинский
ул. Бурковина 12Д

4 999

**48-777-8
8 904 071 62 06**

ДИЛЕРАМ-СКИДКИ ПЕНСИОНЕРАМ-СКИДКИ

Новости

Капремонт будет

21 июля правлением Фонда содействия реформированию ЖКХ одобрена заявка Омской области на предоставление финансовой поддержки для проведения капремонта многоквартирных домов.

В этом году Омская область получит из Фонда ЖКХ 103,77 млн рублей. Кроме того, регионом в порядке софинансирования будет выделено 245,73 млн рублей. Средства будут направлены на проведение в 2014 году капитального ремонта 363 многоквартирных домов на территории 17 муниципальных образований и города Омска. В результате свои жилищные условия улучшат более 13 тысяч человек.

Школьные перевозки

670 единиц транспорта образовательных учреждений Омской области оснастят системами спутникового слежения ГЛОНАСС.

Областной комиссией по обеспечению безопасности дорожного движения определен комплекс мер по профилактике детского дорожно-транспортного травматизма. По данным регионального Минобразования, 11 тысяч учеников из 900 населенных пунктов подвозят до места учебы в школьных автобусах.

Для обеспечения безопасности перевозок более 45% школьных автобусов оснащены системами спутникового слежения ГЛОНАСС, а к началу учебного года такое оборудование должно появиться во всех транспортных средствах учебных заведений. Кроме того, для контроля за работой водителей в автобусах устанавливаются тахографы.

Побегут наши

Из-за санкций Евросоюза на SIM в Омск приедет меньше иностранных бегунов.

Организаторы Сибирского международного марафона не отрицают: в связи с политической ситуацией в мире, событиями в Украине, санкциями, введенными Евросоюзом в отношении России, количество иностранных участников в этом году значительно сократится. Между тем дирекция SIM делает ставку на престижных спортсменов из России.

ИП «Омская губерния».

27 июля - День работника торговли

Уважаемые работники омских торговых предприятий!

Торговля во все времена играла важную роль в жизни людей. Она помогает развивать производство, устанавливать крепкие взаимоотношения между регионами и странами, служит значимым индикатором экономического и социального благополучия общества.

Сегодня предприятия торговли обеспечивают омичей необходимыми товарами и услугами, создают новые рабочие места, добросовестно платят налоги, а также вносят большой вклад в экономическое развитие нашей области, благоустройство ее городов и сельских поселений.

Оборот розничной торговли ежегодно растет, увеличивается число предприятий отрасли, улучшается качество обслуживания покупателей, расширяется ассортимент товаров. О большом потенциале развития торговли и общественного питания в Омской области свидетельствуют открывающиеся современные супермаркеты, торговые центры, специализированные магазины.

Поздравляем вас с профессиональным праздником! Желаем вам успехов и благодарных улыбок покупателей!

В.И. Назаров, губернатор Омской области.

В.А. Варнавский, председатель Законодательного собрания Омской области.

В Совете глав

Муниципальные районы планируют развитие

Время «кивков» на нехватку средств в местных бюджетах для глав муниципальных районов прошло.

На заседании совета глав муниципальных образований при губернаторе Омской области заместитель председателя правительства, министр экономики региона Александр Третьяков рассказал о работе по комплексному планированию социально-экономического развития районов области.

Одним из важнейших моментов при формировании программы комплексного социально-экономического развития районов является определение экономического, бюджетного и социального эффекта от ее реализации, - объяснил Александр Третьяков. - Можно сделать какую угодно красивую программу, но пока мы не поймем, на какие целевые показатели должны выйти в результате ее реализации, все будет бесполезно. Какие инвестиции получит территория, сколько будет создано новых рабочих мест, на сколько пополнится местный бюджет - это основные вопросы, на которые программа должна дать ответ.

Министр еще раз подчеркнул важность привлечения внебюджетных инвестиций для властей как регионального, так и муниципального уровня.

Время, когда можно было кивать на нехватку средств в местном бюджете, проходит, - расска-



зал он. - Необходимо осознать, что сегодня мы можем и должны опираться на собственные силы. Область готова помогать, но самое главное - инициатива глав районов, понимание «точек роста» территории.

Восемь программ утверждены решениями районных Советов - это Азовский, Исилькульский, Любинский, Муромцевский, Омский, Полтавский, Таврический, Усть-Ишимский районы.

Само составление программы - это не догма, программа должна быть живой, - акцентировал внимание присутствующих губернатор Омской области Виктор Назаров. - Просто ее создать и положить на полку недостаточно. Давайте договоримся, что каждый год мы будем подводить итоги по исполнению программы каждого муниципального образования.

Подробную информацию о Программе социально-экономического развития Любинского района на 2014-2016 годы смотрите на 8 стр.

На Совете глав так же были представлены результаты мониторинга эффективности деятельности органов местного самоуправления по итогам 2013 года. В данные мониторинга включены показатели (в динамике по сравнению с 2012 годом) по экономическому и социальному развитию, жилищному строительству, энергосбережению и повышению энергетической эффективности, оценке населением эффективности деятельности органов местного самоуправления.

В сфере экономического развития лидером в 2013 году стал Таврический район, в сфере социального развития первое место - у Шербакульского района, в сфере жилищного строительства, обеспечения граждан жильем и жилищно-коммунального хозяйства - у Знаменского района. В сфере муниципального управления, энергосбережения и повышения энергетической эффективности наилучшие показатели у Омского района.

ИП «Омская губерния».

Уважаемые работники торговли и ветераны отрасли!

Поздравляем вас с профессиональным праздником! Торговля - одна из движущих сил, которая является значимой отраслью в экономическом развитии Любинского района. В наше время занятие торговой деятельностью - это далеко не простое дело. Работа требует полной самоотдачи, умения конкурировать.

Своим трудом вы обеспечиваете жителей необходимыми товарами и услугами, создаете новые рабочие места, вносите большой вклад в благоустройство района.

Уверены, что внимание и доброжелательность по отношению к покупателям, компетентность и профессионализм, добросовестное отношение к своим обязанностям вскоре станут визитной карточкой всех торговых предприятий района. С праздником, дорогие торговые работники! Желаем вам всего самого доброго! И пусть не только праздник, но и вся жизнь будет полна радости, веселья, смеха, счастья!

А.К. Рахимжанов, глава Любинского района.

В.В. Чебаков, председатель Совета Любинского района.

Акцент

Требуется помощь народу Сербии

По поручению губернатора Виктора Назарова организован сбор средств для жителей пострадавшей от наводнения страны.

Руководство Российской Федерации первым откликнулось на просьбу Правительства Республики Сербия о содействии в ликвидации последствий стихии: направлена техника, средства дезинфекции и более 100 тонн гуманитарной помощи. Поддержать братский народ Сербии готовы российские регионы.

Омская область подключилась к акции. Жители области могут оказать помощь Республике Сербия, отправив денежный перевод на счет Посольства Республики Сербии в РФ.

Получатель: ИНН 9909064061, КПП 773860001. Расчетный счет: 40807810000000002032. Банк получателя: ЗАО «Евро-АксисБанк», 123104, г. Москва, Спиридоньевский пер., д. 17, стр. 1. БИК 0444525193. Кор. счет 3010181060000000193, в ОПЕРУ Москва.

Курс валют на 23 июля 2014 года относительно Сбербанка России (↑↓ - динамика курса к 16 июля):

покупка: Евро - 46,75 руб. (↑ 46,30 руб.), доллар США - 34,60 руб. (↑ 34,05 руб.);
продажа: Евро - 47,70 руб. (↑ 47,00 руб.), доллар США - 35,45 руб. (↑ 34,75 руб.).

Стоимость бензина на АЗС-36 на 23 июля 2014 года (↑↓ - динамика цен к 16 июля):

«Премиум Евро-95» - 31,9 руб. (=31,9 руб.), «Регуляр-92» - 29,5 руб. (=29,5 руб.),
G-Draive 95 - 33,0 руб. (=33,0 руб.), дизтопливо летнее - 32,5 руб. (=32,5 руб.).

Агропульс

Летний день год кормит

В Омской области идет заготовка кормов для животноводства. Планируется заготовить на зиму не менее 35 ц.к.е. на условную голову скота.

Ситуация с заготовкой кормов обсуждалась 18 июля на заседании областного штаба по проведению сезонных полевых работ. Министр сельского хозяйства и продовольствия Виталий Эрлих отметил: «В сельхозпроизводстве каждый год является особенным. Но такой пестрой картины, такого различия в количестве осадков не только между климатическими зонами и районами, но даже внутри районов давно не наблюдалось. Одни территории буквально заливают, а где-то дождей было значительно меньше нормы».

Выборочное исследование показало, что только на 46% обследованных полей состояние сенокосов хорошее, на остальных - удовлетворительное (41%) и плохое (13%).

Некоторые районы в этом году к тому же сократили посевные площади под кормовыми культурами. По словам

заместителя министра Николая Дранковича, руководители, пошедшие этим путем, делали ставку на запасы прошлых лет.

И прогадали, потому что первого укоса трав уже точно не получают, следовательно с сеном будет проблема. По данным Минсельхозпрода, на 17 июля заготовлено 42 тыс. т сена, или 15,6% от потребности, а в личных подсобных хозяйствах - 8% от потребности. В 21 районе приступили к заготовке сенажа, его заготовлено 5,8% от потребности.

Восполнить нехватку кормов сельхозтоваропроизводителям предложили путем дополнительных посевов однолетних трав на сенаж. Министр Виталий Эрлих также предложил руководителям хозяйств, где ожидается проблема с грубыми кормами, заранее подать заявки на покупку сена в районах, которым с погодой повезло больше.

ИА «ОМСКРЕГИОН».

В ЛЮБИНСКОМ РАЙОНЕ

По информации Центра развития сельского хозяйства, на 22 июля в сельхозпредприятиях и КФХ травы скошены на площади 1736 гектаров. Заготовлено 1172 тонны сена, или 13% от плана, из них в ЗАО «Рассвет» - 110 т, СПК «Весёлополянский» - 50 т, в КФХ - 1012 т. В районе заготовлена 4641 тонна сенажа, или 11% от плана.

В личных подсобных хозяйствах планируется заготовить 32000 тонн сена, пока заготовлено 1284 тонны, или 4% от потребности.

Главная отрасль

Динамика положительная

По данным Центра развития сельского хозяйства, дойное стадо в сельхозпредприятиях Любинского района на первое июля составило 2838 коров. За шесть месяцев текущего года произведено 5789 тонн молока (в 2013 году - 6252 т). Снижение обусловлено тем, что в 2013 году производством молока занимались ЗАО «Р. Люксембург» и ОП «Боголюбовское». На их долю приходилось 768 и 53 тонны молока соответственно. Тем не менее, за их вычетом, хозяйства района в нынешнем году произвели молока на 358 тонн больше к аналогичному периоду 2013 года.

Продуктивность дойного стада составила 2041,3 килограмма молока (+211,7 кг к 2013 году). Реализовано 5422,9 т молока, из

них 67% - высшим сортом.

Положительную динамику в этом году демонстрируют КФХ, в которых на первое июля поголовье дойного стада составило 365 коров, получено 434 т молока (+17 т к 2013 г.). Производство мяса выросло с 2,7 т в 2013 году до 20,8 т - в текущем.

Наблюдается увеличение количества животных в ЛПХ. На первое июля поголовье коров составило 3626 (+78 голов, или 2% к 2013 г.). Лидируют Увало-Ядринское (+77, или 42%), Любино-Малоросское (+62, или 25%) и Красноярское (+7, или 14%) поселения. Но в восьми поселениях коров стало меньше.

У населения района закуплено 501 тонна молока, что на 41 т больше уровня 2013 года.

Короткой строкой

Алкоголю - нет!

Согласно плану мероприятий, направленных на противодействие нелегальному обороту алкогольной продукции, в 2014 году в кабинете медико-социальной помощи, действующем на базе Любинской ЦРБ, социально-педагогические услуги оказывает социальный педагог КЦСОН. В течение первого полугодия проведено 82 консультации по профилактике различных зависимостей, в том числе о влиянии алкоголя на организм человека.

Улучшат условия

В первых числах августа планируется завершить капитальный ремонт здания табельной путевой части №5.

По словам начальника железнодорожной станции Любинская Т.А. Шевелёвой, в помещении заменена кровля, установлены пластиковые окна, проведён косметический ремонт. Для улучшения бытовых условий путейцев появятся душевые кабины, комнаты для приема пищи и отдыха. На днях ожидается поступление мебели.

К началу сентября намечено благоустроить прилегающую территорию.

За счёт дорожного фонда

В селе Тавричанке проведён ямочный ремонт улицы Центральной. «Освежить» дорожное полотно стало возможным за счёт средств дорожного фонда, из которого на эти цели выделено около 95 тысяч рублей. Ремонтные работы осуществляло Любинское ДРСУ.

Подготовка к зиме

В ходе подготовки к предстоящему отопительному сезону работники ООО ПКФ «Исток» в Красном Яре осуществляют частичную замену тепловых сетей, восстанавливают теплоизоляцию, проводят замену запорной арматуры.

Ведутся работы и по подготовке к зиме жилищного фонда. Осуществлён косметический ремонт четырёх подъездов многоквартирных домов, ещё четыре - в плане. Проводится ревизия и наладка внутридомовых инженерных коммуникаций. В многоквартирном доме по улице Первомайской осуществляется ремонт мягкой кровли.

Торжество

Зарегистрирован трёхсотый ребёнок

8 июля в управлении ЗАГС по Любинскому району состоялась торжественная регистрация Владимира Шарипова - 300-го малыша, родившегося в Любинском районе в 2014 году.



ОКСАНА СПОДАРЕНКО.

Свидетельство о рождении сына вручено молодым родителям - Евгению Юрьевичу и Елене Александровне Шариповым.

Слова поздравления супругам адресовала специалист Центра по молодёжной политике, физической культуре и спорту Н.В. Левина, вручившая поздравительный адрес от главы Любинского района А.К. Рахимжанова и подарок - мягкую игрушку.

Для Евгения и Елены день

памятен вдвойне: три года назад, 8 июля 2011 года, они зарегистрировали свой брак, и в этом году отметили кожаную свадьбу. Свой союз супруги скрепили подписями в Книге Почёта Любинского района.

Ведущий специалист управления ЗАГС Ю.В. Моткова, которая провела торжественное мероприятие, пожелала виновникам торжества мира и уюта в семье, чуткого отношения друг к другу и вручила поздравление от управления ЗАГС.

Призыв - 2014

Служим Отечеству!

В Любинском районе завершился весенний призыв.

По информации начальника отделения подготовки и призыва граждан на военную службу отдела военного комиссариата по Любинскому району О.Н. Дмитриной, согласно плану на срочную военную службу призван 81 человек, из них 37 юношей 18-летнего возраста. Все призывники прошли медицинское освидетельствование и профессионально-психологический отбор.

Большая часть молодых людей будет нести службу в сухопутных, ракетных войсках, военно-воздушных силах Цен-

трального военного округа. Юрию Руди из Красного Яра и Антону Зубову из Протопопки выпала честь служить в Президентском полку.

Двое парней - Андрей Котин из Алексеевки и Владислав Барт из Покровки - направлены на службу в Черноморский флот: им предстоит служить в Крыму. Ещё двое будут нести службу на Тихоокеанском флоте: Алексей Дунцов из Алексеевки - на Камчатке, Дмитрий Панов из Красного Яра - во Владивостоке. Пятеро граждан, на попечении которых находятся несовершеннолетние дети, будут служить в Омском военном гарнизоне.

МЕТЕОПРОГНОЗ НА НЕДЕЛЮ

(по данным <http://pogoda.yandex.ru/omsk/>)

25 июля, пт		днем +18 °С, ночью +10 °С
26 июля, сб		днем +17 °С, ночью +7 °С
27 июля, вс		днем +15 °С, ночью +10 °С
28 июля, пн		днем +16 °С, ночью +8 °С
29 июля, вт		днем +15 °С, ночью +11 °С
30 июля, ср		днем +18 °С, ночью +10 °С
31 июля, чт		днем +22 °С, ночью +11 °С
1 августа, пт		днем +22 °С, ночью +11 °С

Здоровье

Главное «лекарство» от ВИЧ - здоровый смысл

Грипп, ветряная оспа, дизентерия, столбняк, малярия... Список инфекционных заболеваний достаточно велик. Существуют и активно применяются методы их профилактики и лечения. Практически всех. Кроме одного - ВИЧ. Как лечить ВИЧ-инфекцию?! Кажется, это вопрос - чисто медицинский. Однако не зря её называют «социальной болезнью», которая тесно связана с моральным состоянием общества.

- Ситуация с распространением ВИЧ-инфекции в Любинском районе остаётся неблагоприятной: если в 2010 году заболевших было 29 человек, то в 2014 году уже 75 человек, из которых 26 женщин, 47 мужчин, двое детей до 14 лет, - говорит врач инфекционист Юлия Бельдикова. - К сожалению, ВИЧ-положительные пациенты не всегда обращаются к врачам и живут с ВИЧ-инфекцией, усугубляя собственное положение и подвергая риску своих сексуальных партнёров и тех, кому при определённых обстоятельствах может попасть их кровь.

За время борьбы против этой болезни врачи научились её лечить, но излечить человека полностью от СПИДа современная медицина пока не в состоянии. И всё же, если постоянно получать лечение, у больного достаточно много шансов продолжать жить и работать в нормальном ритме.

Средняя продолжительность жизни от момента заражения составляет от 8 до 13 лет и более. При этом раннее обращение, своевременное начатое лечение и образ жизни позволяют значительно продлить жизнь больного. Существуют различные препараты, которые подавляют развитие болезни и обеспечивают нормальное функционирование человеческого организма, инфицированного вирусом иммунодефицита.

Лечение после обследования назначает врачебная комиссия



СПИД-центра. Единственный способ определить, заражён человек или нет, - пройти тестирование крови на ВИЧ. Одновременно выявляются другие заболевания, сопутствующие ВИЧ и являющиеся частой причиной смерти пациентов, - туберкулёз, гепатит С и другие.

Как правило, после заражения течение болезни достаточно острое, но её путают с гриппом и ОРЗ. Потом симптомы проходят, и человек может не подозревать о своей болезни до той поры, пока не начнёт разрушаться иммунная систе-

ма организма. Поэтому очень важно вовремя определить заболевание и начать лечение.

- Среди ВИЧ-инфицированных в Любинском районе есть двое детей до 14 лет. Эта печальная статистика говорит о том, что будущие мамы не заботятся о здоровье своих малышей. Хотя вовремя предпринятые шаги помогут сохранить здоровье детей, - говорит врач инфекционист.

По оценкам СПИД-центра, в 2013 году Омскую область охватила третья волна ВИЧ-инфекции, что связано с резким

увеличением числа наркоманов и распространением полусинтетических наркотиков. Не стал исключением и Любинский район с его близостью к железной и автодорогам - основным путям доставки наркотических веществ. Тем не менее, те, кто употребляет наркотики, не спешат прийти в медицинские учреждения.

Большинство ВИЧ-инфицированных в Любинском районе - это граждане от 25 до 35 лет, наиболее трудоспособного и репродуктивного возраста. Поэтому информация о путях заражения, профилактики ВИЧ должна быть объективной, чтобы человек знал всё на эту тему и вёл себя осмотрительно. Ведь, по сути, главным «лекарством» от ВИЧ должен стать здоровый смысл. Бояться СПИДа не нужно, нужно знать, что только правила нравственного поведения гарантируют высокую вероятность того, что заражение не произойдёт.

Количество ВИЧ-инфицированных в Любинском районе (информация на 01.07.2014 г.)

Населённый пункт	Кол-во чел. (старше 18 лет)
с. Алексеевка	3
с. Боголюбовка	1
п. Большаковка	1
с. Казанка	4
д. Канаковка	1
п. Камышловский	4
д. Капустино	1
д. Квасовка	2
р.п. Красный Яр	11
п. Луговой	2
с. Любино-Малороссы	4
р.п. Любинский	30
с. Новоархангелка	3
с. Новокиевка	1
д. 16-й Партсъезд	1
д. Покровка	1
п. Политотдел	1
с. Протопоповка	1
п. Северо-Любинский	1
д. Тарлык	1
п. Урожайный	1
Всего	75

СЛОВАРЬ

ВИЧ-инфекция - инфекционная болезнь, для которой характерно медленно прогрессирующее поражение иммунной системы человека и связанное с этим развитие вторичных болезней.

СПИД (синдром приобретённого иммунодефицита) - поздняя стадия ВИЧ-инфекции с выраженными клиническими признаками болезни.

Иммунодефицит - потеря организмом способности сопротивляться любым заболеваниям и вредным воздействиям внешней среды.

ГДЕ СДАТЬ АНАЛИЗ КРОВИ НА ВИЧ?

* БУЗОО «Центр по профилактике и борьбе со СПИД и инфекционными заболеваниями» (СПИД-центр): г. Омск, ул. 50 лет Профсоюзов, 119/1, тел. 8(3812)64-94-66; г. Омск, ул. 20 лет РККА, 7, тел. 8(3812)36-22-33.

* Любинская ЦРБ: р.п. Любинский, ул. Первомайская, 58, каб. № 26. Обследование в медучреждениях анонимное и бесплатное.

Опрос

ВИЧ: попытка найти решение

Как вы оцениваете свои знания о ВИЧ?

- ✓ знаний достаточно - 75%;
- ✓ знания поверхностны, информации недостаточно - 10,7%;
- ✓ эта проблема меня не касается - 3,5%.

Знаете ли вы, где можно сдать тест на ВИЧ?

- ✓ да - 78,5%;
- ✓ нет - 14,2%;
- ✓ не вижу в этом необходимости - 7,1%.

Согласны ли вы с утверждением, что дети должны владеть информацией о ВИЧ/СПИД?

- ✓ да - 92,9%;
- ✓ пока не считаю необходимым - 7,1%.

Каково ваше мнение о ситуации с ВИЧ/СПИДом в России?

- ✓ очень актуальна - 87,1%;
- ✓ меня это не волнует - 12,9%.

В опросе приняли участие 28 респондентов в возрасте от 18 до 50 лет.

Динамика роста ВИЧ-инфицированных в Любинском районе (данные на конец года)

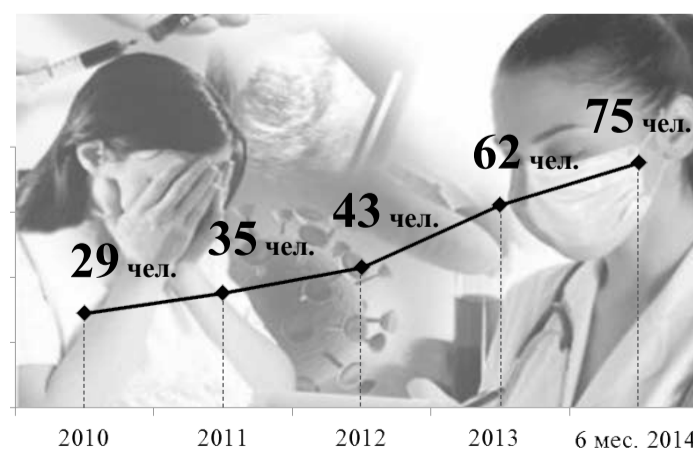

Будь в курсе!

О налоговых уведомлениях

Более 1,3 млн налоговых уведомлений на уплату транспортного, земельного налогов и налога на имущество физических лиц за 2013 год направлено налогоплательщикам Омской области.

По приказу ФНС России, в текущем году уведомления и квитанции на оплату имущественных налогов для омских налогоплательщиков печатаются и направляются филиалом ФКУ «Налог-сервис» ФНС России, расположенным в Красноярском крае. То есть, в качестве отправителя на конвертах будет указан адрес и наименование этого филиала ФКУ «Налог-сервис», но в самом уведомлении - реквизиты (в том числе контактная информация) инспекции Омской области, начислившей налоги.

Почта России разошлет уведомления по графику не позднее 30 дней до наступления срока платежа. Подробную информацию о сроках уплаты налогов можно получить на сайте ФНС России, воспользовавшись сервисом «Имущественные налоги: ставки и льготы».

Пользователи «Личного кабинета налогоплательщика для физических лиц» уже сейчас, не дожидаясь почтовой рассылки, могут увидеть начисленные налоги, распечатать единое налоговое уведомление и платежные документы или оплатить квитанции в режиме онлайн. Для подключения к сервису необходимо обратиться с паспортом и ИНН в любую инспекцию.

Социальный контракт

Инициатива в ваших руках

С 2013 года Омская область входит в число 17 пилотных территорий России, где реализуется программа государственной социальной помощи малоимущим семьям на основе социального контракта.

Он предусматривает денежную выплату гражданам, чей среднедушевой доход ниже величины прожиточного минимума, установленного в Омской области.

В Любинском районе этот вид социальной помощи получил широкое распространение и доказал свою эффективность. За период действия программы заключено 16 контрактов на общую сумму более 478 тыс. руб., в том числе в 2013 году - 7 контрактов, за первое полугодие 2014 года уже заключено 9 социальных контрактов.

Социальный контракт - активная модель государственной социальной помощи, призванная мотивировать людей на поиски выхода из трудного материального положения, повышать их экономическую активность и качество жизни. Социальный контракт представляет собой договор о взаимных обязательствах между Управлением министерства труда и социального развития Омской области по Любинскому району и малоимущим гражданином о предоставлении ему государственной социальной помощи. В обмен на государственную помощь гражданин берет на себя обязательства по выполнению мероприятий, предусмотренных программой социальной адаптации.

Как правило, адресная соци-



Козочки стали хорошим подспорьем для семьи Марии Селезнёвой.

альная помощь запрашивается на приобретение крупного рогатого скота, овец, домашней птицы. Реже обращаются для развития огородничества.

Сроки для мероприятий по организации и развитию личного подсобного хозяйства различны. Для содержания коровы, козы, лошади, птицы они составляют не менее 6 месяцев. Для выращивания овощей в теплице при определении сроков учитывается время заключения социального

контракта и период времени от установки теплицы до сбора урожая.

Среди многочисленных положительных примеров работы по социальному контракту можно назвать ведение личного подсобного хозяйства семьей М.А. Селезневой из села Протопоповки. Мария Александровна проживает в собственном доме. У семьи есть приусадебный участок и подворье, где, кроме коровы и поросенка, содержатся козы, купленные

за счет средств, выделенных на основе социального контракта.

В силу материальных трудностей Мария Александровна обратилась за помощью в КЦСОН, и специалисты отделения срочного социального обслуживания и организационного обеспечения предоставили ей консультацию о возможности получения помощи на основе социального контракта. Обдумав предложение, семья решила приобрести коз пуховой породы. В апреле 2014 года комиссия одобрила заявку, и семье выделили средства на покупку коз.

Мария Александровна увлекается вязанием крючком. С приобретением коз у неё появилась возможность получать от них пух и в дальнейшем изготавливать своими руками вязаные изделия для детей, что значительно сократит расходы семьи на покупку теплых вещей.

Социальный контракт - хорошее подспорье для развития своего подворья и помощь в улучшении материального положения семьи. Это очень выгодно, ведь деньги выдаются безвозмездно, требуется только добросовестно выполнять взятые обязательства.

Если вы готовы к самореализации своих проектов, готовы предложить выход из трудной ситуации и повысить материальное положение своей семьи, ждём вас по адресу: р.п. Любинский, ул. МОПРа, 95, каб. №7, тел.: 2-28-15.

О. Деревянская,
специалист по социальной работе КЦСОН.

Новое в законодательстве

Специальная оценка условий труда - что это?

С 1 января 2014 г. вступили в силу новые федеральные законы о специальной оценке условий труда.

Процедура Специальной оценки условий труда (СОУТ) заменила всем известную аттестацию рабочих мест (АРМ). В соответствии с изменениями в статье 212 Трудового кодекса РФ каждый работодатель обязан провести СОУТ не позднее 6 месяцев с основания организации или нового рабочего места. Действовать результаты СОУТ будут, как и результаты аттестации, 5 лет. Проведение СОУТ осуществляют организации (лаборатории), аккредитованные в установленном порядке, имеющие действующий аттестат аккредитации и уведомление о внесении в единый Реестр аккредитованных организаций

Минтруда России.

Работодатель несёт ответственность за непроведение СОУТ. В соответствии с Кодексом РФ об административных правонарушениях на должностных лиц и лиц, осуществляющих предпринимательскую деятельность, может быть наложен штраф от 5000 до 10000 рублей, а на юридических лиц - от 60000 до 80000 рублей. Помимо этого, руководитель организации несёт персональную ответственность за несоблюдение законодательства в сфере охраны труда, вплоть до уголовной при травмах работников и несчастных случаях на предприятии.

Вместе с тем СОУТ призвана материально стимулировать работодателя к улучшению условий труда работников. Так, если АРМ предусматривала назначение

льгот работникам, дополнительные оплачиваемые отпуска, сокращение рабочей недели, право на льготную пенсию по так называемым спискам профессий и видам работ, независимо от оценки условий труда (вредные условия труда или допустимые), то теперь, по результатам СОУТ, работодатель имеет право не предоставлять работнику льготы и компенсации, если на рабочих местах отсутствуют вредные условия труда.

Кроме того, в соответствии с изменениями в Федеральном законе №212-ФЗ «О страховых взносах в Пенсионный фонд РФ, Фонд социального страхования РФ, Федеральный фонд обязательного медицинского страхования» по результатам СОУТ применяются следующие страховые тарифы:

0% - если работодатель создал на рабочих местах оптимальные и допустимые условия труда, от 2% до 8% - если имеются вредные или опасные условия труда. Это значит, что работодатели, стремящиеся к улучшению условий труда своих работников, и подтвердившие это материалами СОУТ, могут еще и значительно снизить свои расходы на страховые отчисления.

В нашей области организован бесплатный консультационно-методический кабинет, где предприниматели, руководители организаций и работники могут получить ответы на все возникающие вопросы по охране труда по адресу: г. Омск, ул. Булатова, 68, каб. 6.

Центр охраны труда
МТСП Омской области.

Спорт

В зачёте - «серебро»



Серебряную медаль завоевала легкоатлетка Алёна Горюнова на Всероссийских соревнованиях памяти вице-президента Всероссийской федерации лёгкой атлетики Г.А. Нечехина, прошедших в г. Челябинске 12 июля. Результат спортсменки в прыжках в длину - 5 м 82 см. Тренирует спортсменку И.Д. Малко.



Рабочее место

**Рынок труда
Любинского района**
(январь - июнь 2014 года)

Зарегистрированная безработица

6,4% - уровень общей безработицы (в 2013 г. - 8,1%),

1,6% - уровень зарегистрированной безработицы от экономически активного населения,

306 человек - численность зарегистрированных безработных в Любинском районе,

743 единицы - количество вакансий, содержащихся в районном и межтерриториальном банках вакансий.

Спрос на рабочую силу

1610 вакансий - заявленная работодателями потребность в работниках для замещения свободных рабочих мест (вакантных должностей).

Трудоустройство

4130 человек обратились в районную службу занятости населения,

569 граждан нашли работу (доходное занятие) при содействии службы занятости,

211 человек - численность трудоустроенных безработных граждан.

И занятость, и польза



В Камышловском сельском поселении участники общественных работ занимаются благоустройством, санитарной очисткой и уборкой территории, вывозом мусора, побелкой бордюров.

ОКСАНА СПОДАРЕНКО.

Оплачиваемые общественные работы осуществляются в рамках договора, заключенного между Центром занятости населения Любинского района и администрацией Камышловского сельского поселения. Согласно договору в течение лета в общественных работах примут участие 11 человек. К участию привлекаются безработные граждане с целью их временного трудоустройства и возможности получения заработной платы.

На организацию и проведение общественных работ в Камышлов-

ском сельском поселении из бюджетов всех уровней выделено 63,5 тысячи рублей.

По информации Центра занятости населения, в общественных работах в 1 полугодии 2014 г. приняли участие 75 человек. Основные виды работ, к которым привлекаются граждане, - благоустройство, озеленение, санитарная очистка территории. В качестве работодателей выступают администрации городских и сельских поселений, предприятия, индивидуальные предприниматели.

Всего в 2014 году в общественных работах примут участие более 150 безработных граждан.

**Перечень наиболее
востребованных профессий
(специальностей)**

Профессии	Заруботок, руб.
Агент по снабжению	8500
Бухгалтер	7000 - 15000
Ветеринарный врач	7000 - 12000
Водитель автомобиля	7000 - 12000
Врачи различной категории	20000
Выставщик	12300
Дояр	12000
Инженеры	8500 - 12200
Конфетчик	6000 - 8000
Медицинская сестра	6000 - 10000
Повар	6000 - 10000
Пекарь	6000
Овощевод	8000 - 9000
Слесарь	6500 - 10000
Технолог	6000 - 12000
Тракторист	6000 - 12000
Фельдшер	10000
Электромонтёр	6000 - 10000

По информации ЦЗН Любинского района.

Государственная услуга содействия в поиске подходящей работы предоставляется всем без исключения гражданам, обратившимся в районную службу занятости населения.

Страхование

О действии полисов ОМС

На территории Омской области оказание медицинской помощи должно осуществляться при предъявлении полиса обязательного медицинского страхования, который может быть представлен как в бумажной форме, так и в форме электронной пластиковой карты или в составе универсальной электронной карты (УЭК). Все формы полисов ОМС являются равнозначными.

Сроки замены полисов ОМС старого образца на полисы ОМС единого образца законодательством Российской Федерации не ограничены. Никто не имеет права изымать у гражданина полис ОМС или принуждать его менять полис: ни лечебное учреждение, ни страховая медицинская организация.

Граждане, имеющие на руках полис ОМС (или временное свидетельство, подтверждающее оформление полиса ОМС), должны получать бесплатно медицинскую помощь на всей территории РФ. На сегодняшний день в Омской области в сфере обязательного медицинского страхования функционируют три страховые медицинские организации: ООО

«МСК «АСКО-Забота», Омский филиал ОАО «РОСНО-МС», Филиал ООО «РГС-Медицина»-«Росгосстрах-Омск-Медицина».

Каждый гражданин может выбрать страховую медицинскую организацию, обратившись с заявлением о выборе (замене) страховой медицинской организации лично или через своего представителя. В день получения заявления страховая медицинская организация выдает застрахованному лицу временное свидетельство, подтверждающее оформление полиса, которое действительно до момента получения полиса, но не более 30 рабочих дней с даты его выдачи. Получать документы, подтверждающие факт страхования, гражданин должен лично или через своего представителя.

Информацию обо всех пунктах выдачи полисов и их режимах работы можно найти на сайте ТФОМС (<http://www.omsomsk.ru>) в разделе «Пункты выдачи полисов ОМС». В территориальном фонде ОМС Омской области работает «горячая» телефонная линия: 8(3812)53-47-09.

Кем я хочу быть?

Мир глазами детей

Свою мечту, любимые занятия, размышления о себе и других лучше всего учащиеся показывают в сочинениях, анкетах, беседах, дискуссиях. На вопрос «Кем я хочу быть?», учащиеся 6 А ответили по-разному.

Колганова Альбина: «Я хочу быть воспитателем, потому что люблю детей». Морозов Илья: «Хочу стать механиком, меня привлекают механизмы». «Хочу быть продавцом, как моя мама», - продолжает Самородская Анна. «Хочу стать биологом, потому что люблю растения, разбирать схемы, узнавать новое», - говорит Лещева Дарина. «Хочу быть хоккеистом», - отвечает на вопрос анкеты Баянов Сергей. Батт Оля мечтает стать парикмахером, визажистом или дизайнером, Капанин Андрей - полицейским, Смагулов Жаслан - пилотом, Гуштин Данил - пожарным, Холявкина Екатерина - танцовщицей, Григорьева Ангелина - учителем, её любимые предметы - русский и английский языки. Трясцин Евгений - инструктором по вождению, Викторова Марина - актрисой, Имнякова Карина - рок-звездой, быть нужной людям и оставаться собой. Прекрасная мечта есть



городной профессии учителя: «Что может быть лучше, чем передавать знания от поколения к поколению? Если бы я была учителем, то старалась бы дать своим ученикам необходимые знания, чтобы они научились не только правильно говорить, но и свободно мыслить, оценивать ситуацию. Оценки я ставила бы не только за знания, но и за усердие, и трудолюбие».

Токмакова Даша пишет: «Из всех предметов, изучаемых мною в школе, больше всего мне нравится математика. Я часто думаю, что было бы, если бы мы до сих пор не умели писать и читать. Наверное, жизнь была бы очень скучной и однообразной. Например, я очень люблю головоломки, разные математические задачи. Они помогают мне развиваться, и я всегда радуюсь, когда нахожу правильные решения».

Можно бесконечно рассказывать о прекрасной детской мечте, к которой они уверенно идут, читая дополнительную литературу, участвуя в конкурсах, олимпиадах, проектах, надеясь на лучшую жизнь, счастье и благополучие.

Л. Тихонова,

учитель русского языка и литературы Любинской СОШ №3.

у ребят, и к ней они стремятся. Ардаширов Альберт мечтает стать спецназовцем: «Спецназовцев готовят по особой программе. Там работают люди сильные, мужественные, умные, хорошо образованные и в совершенстве владеющие оружием. Это настоящая мужская профессия, но я думаю, что справлюсь».

Жарикова Ксения рассуждает о самой замечательной и бла-

Горячая линия
«Маяка»

Отключения по плану

Г.А. Очеркина из с. Квасовки сетует на то, что на прошлой неделе электроэнергию отключали не только днём, но и ночью. По этой причине в доме женщины потекли холодильники. На вопрос, почему отключают свет, Галине Анатольевне в Любинских РЭС ответили, что обрезают деревья под линиями электропередач.

Комментирует ситуацию начальник Любинских РЭС А.И. Козлов:

- В связи с подготовкой к предстоящему осенне-зимнему сезону в течение лета проводятся плановые ремонтные работы. Их объём очень большой. К сожалению, погодные условия не всегда позволяют соблюдать график, поэтому используем вечернее время. О проведении работ заранее предупреждаем глав поселений.

В ближайшее время работы будут проводиться на участках в Весёлополяном, Любинском, Любино-Малоросском, Красноярском, Тавричанском, Большаковском, Новокиевском поселениях.

Что строят в центре Любино?

- Что строится в Любино, у аптеки «Фармакопейка»? - интересуется житель райцентра А.П. Шварц. Он убеждён в том, что центр посёлка должен иметь законченный архитектурный облик, а не загромождаться различного рода постройками.

По информации управления экономического развития и имущественных отношений администрации района, на данном участке разместится торговый павильон по оказанию услуг мобильной связи ООО Многофункциональная компания «Альмега». Компания стала победителем аукциона, оформила договор аренды. По установке павильона проведена согласование со всеми структурами, в том числе и с архитектором района. Это будет временный объект, без фундамента. Для расположенных под землёй коммуникаций он угрозы не представляет.

Телефон отдела рекламы в «Маяке»: 2-20-98.

mayak-gazeta.ru;

lubino-city.ru

Рядом с нами

Оптимальный вариант Квиткова

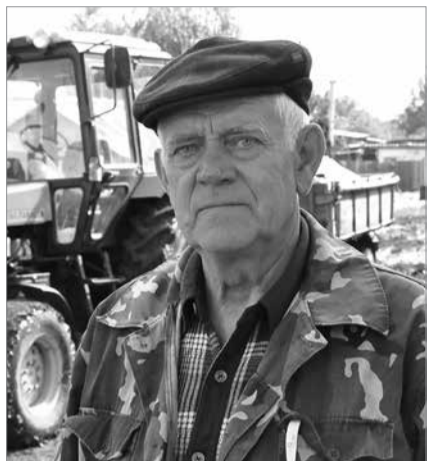

1 → Со временем посевные площади КФХ были увеличены до одной тысячи гектаров. Расширять их фермер пока не планирует, считая это самым оптимальным вариантом, чтобы хозяйство не было убыточным. На вооружении фермера - современная посевная и уборочная техника, культиваторы, сеялки.

В прошлом году Владимир Яковлевич вложил в растениеводство порядка восьми миллионов рублей: построил просторный ангар площадью 234 квадратных метра для хранения семян, установил в нём пневмосортировальную машину, приобрёл новый комбайн «Вектор», навесное оборудование.

По словам Квиткова, нынешнюю посевную провели в установленные сроки, успели закрыть влагу. Но, как всегда, в дела земледельцев вмешалась небесная канцелярия. Май и июнь выдались без осадков, что отрицательно сказалось на всходах: на одной трети посевных площадей они вззошли лишь в первых числах июля. А это, несомненно, повлияет на сроки уборки, качество зерна и урожайность.

- Прошедшие дожди немного выправили ситуацию, но время уже упущено, - говорит фермер. - Если в прошлом

году урожайность пшеницы у нас составляла 19 центнеров с гектара, гороха - 22 ц/га, то нынче такого урожая может и не быть. Но не стоит охать и ахать. Я придерживаюсь принципа: всегда можно найти пути решения проблемы. Думаю, что в этом году придётся убирать урожай раздельным способом. Для этой цели мы приобрели прицепную 9-метровую жатку «Джон Дир».

Летом у фермера полно забот. Не успел горох оправиться от жары, как его атаковала тля.

- Если дождя не будет, ночью начнём обрабатывать посева, - говорит Владимир Яковлевич. - Именно в это время суток препараты действуют более эффективно: оптимальная температура, небольшой ветер. А чтобы механизатор мог ориентироваться в темноте, на опрыскивателе установлен навигатор. За смену в среднем обрабатываем около 200 гектаров.

В этом году фермер получил несвязанную поддержку от государства на возмещение понесённых затрат на один гектар посевов. Конечно, средства небольшие, но и они пригодятся в хозяйстве.

Вместе с Владимиром Яковлевичем трудится сын Дмитрий. Он живёт и работает в райцентре. А как только появляется свободное время, переодевается в рабочую форму и отправляется в гараж или поле.

- Родителям нужно помогать, ведь труд земледельца не из легких, по себе знаю, - рассуждает Квитков-младший.

Хозяйство держится не только на руководителе, но и на грамотных, надёжных помощниках. Это механизаторы Владимир Чернышов, Юрий Хинтахинов, Пётр Антаков и Виктор Кравченко, которые около десяти лет трудятся бок о бок с В.Я. Квитковым.

ОЛЕГ ЛЫСАКОВ.



В свободное от основной работы время Дмитрий помогает отцу в поле.



Механизаторы Пётр Антаков и Виктор Кравченко приступили к обработке паровых полей.

Коммуналка

Наличие горячей воды - вопрос времени

Жильцам многоквартирных домов Красного Яра в течение июля были разнесены предупреждения об отключении горячего водоснабжения в отопительном сезоне 2014-2015 гг., что вызвало большой резонанс. В них говорилось, что в соответствии с постановлением Правительства РФ от 18.11.2013 г. №1034 отбор горячей воды из трубопроводов закрытой системы теплоснабжения запрещается. В связи с этим администрация ООО «ПКФ «Исток» просила пользователей услуги «срезать, заглушить, ликвидировать все устройства отбора горячей воды из системы отопления».

Озадаченные такой перспективой, жители посёлка начали планировать установку в квартирах водонагревателей, которыми до этого времени многие, в том числе пенсионеры, не пользовались.

По поводу принятия, прямо скажем, непопулярного решения мы обратились за комментарием к генеральному директору ООО «ПКФ «Исток» А.С. Габранову. Вот что он ответил:

- По инициативе главного технолога по эксплуатации тепловых сетей ООО «ПКФ «Исток» Т.Б. Асаинова, в целях снижения тепловых потерь и уменьшения расхода теплоносителя теплоснабжение многоквартирных жилых домов в р.п. Красный Яр в отопительный сезон 2014-2015

гг. планируется производить по закрытой тепловой системе, о чём и было написано в предупреждении.

Учитывая, что горячее водоснабжение из системы отопления в р.п. Красный Яр существует несколько десятков лет, а также высокую стоимость водонагревательного оборудования и неготовность системы электроснабжения к увеличению подключённой нагрузки, ООО «ПКФ «Исток» отложило переход на закрытую систему теплоснабже-

ния с 2015 по 2022 годы.

В настоящее время составлен график проведения поквартального схода граждан для разъяснения сложившейся ситуации по переходу на закрытую систему теплоснабжения. Собственникам квартир в этот период необходимо заменить старую электропроводку с малым сечением провода на новую, с большим сечением. А собственники электросетей будут проводить замену электропроводки от точки ввода в многоквартирный дом до индивидуальных многоквартирных приборов учёта.

Подготовила
ИРИНА МАЛМЫГО.



КОММЕНТАРИЙ

Начальник управления экономического развития и имущественных отношений администрации Любинского района **Ольга Александровна Токасева:**



- Стратегической целью социально-экономического развития Любинского района является формирование эффективной экономической базы, обеспечивающей устойчивое развитие Любинского района, последовательное повышение качества жизни населения, повышение эффективности системы муниципального управления.

Вопросы роста конкурентоспособности экономики района, активизации ее «точек роста» будут решаться совместными усилиями инвесторов, организаций, органов местного самоуправления с привлечением частных инвестиций, кредитных ресурсов, при участии государственной поддержки.

Выполнение Программы будет осуществляться через систему муниципальных, ведомственных целевых программ и проектов, реализуемых на территории района. Программа, являясь собирательным документом, выполняет функцию синхронизации региональной и муниципальной политики, инициатив частного сектора на территории Любинского района.

Кроме того, на материалах, характеризующих текущее социально-экономическое положение района и перспективы его развития, разработана Концепция социально-экономического развития Любинского муниципального района до 2025 года. Она является базовым документом, определяющим социально-экономическую политику района на долгосрочную перспективу.

Реализация Программы и Концепции позволит сформировать качественно новый образ будущего Любинского района к концу 2025 года как динамично развивающегося, с развитой экономикой, новыми производственными мощностями в промышленности и сельском хозяйстве, высоким уровнем доходов граждан, комфортным проживанием, развитой системой социального обеспечения, ростом рождаемости, увеличением численности населения района.

Основные направления роста конкурентоспособности экономики Любинского района

Модель социально-экономического развития района

ЛЮБИНСКОЕ ПОСЕЛЕНИЕ:

- пищевая промышленность;
- машиностроительная промышленность;
- фармацевтическая промышленность;
- сфера услуг.

КРАСНОЯРСКОЕ ПОСЕЛЕНИЕ:

- пищевая промышленность;
- птицеводство;
- придорожный сервис.

ЛЮБИНО-МАЛОРОССКОЕ ПОСЕЛЕНИЕ:

- сельское хозяйство;
- придорожный сервис.

КАМЫШЛОВСКОЕ ПОСЕЛЕНИЕ:

- овощеводство;
- производство строительных материалов.

СЕЛЬСКОХОЗЯЙСТВЕННАЯ СПЕЦИАЛИЗАЦИЯ:

- Казанское поселение;
- Алексеевское поселение;
- Веселопольское поселение;
- Новокиевское поселение;
- Пролетарское поселение;
- Увало-Ядринское поселение;
- Боголюбовское поселение;
- Большаковское поселение;
- Замелетеновское поселение;
- Протопоповское поселение;
- Центрально-Любинское поселение;
- Южно-Любинское поселение;
- Тавричанское поселение;
- Новоархангельское поселение;
- Северо-Любинское поселение.



Стратегия

Во исполнение поручения губернатора Омской области и в целях комплексного решения вопросов развития экономики и повышения уровня жизни населения разработана **Программа комплексного социально-экономического развития Любинского муниципального района на 2014-2016 годы.**

«Точки роста» Любинского района

- ✓ развитие молочного и мясного животноводства, птицеводства
- ✓ развитие зернового производства
- ✓ развитие промышленности
- ✓ развитие придорожного сервиса
- ✓ развитие логистических центров
- ✓ развитие малого и среднего предпринимательства

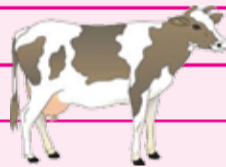

Инвестиционные площадки



Паспорта 12 инвестиционных площадок с возможностью подключения к сетям водоснабжения, газоснабжения и электроснабжения, наличием автомобильных и железнодорожных подъездных путей вместе с графическими материалами размещены ОАО «Агентство по рекламно-выставочной деятельности» на официальном сайте в разделе «Инвестиционная карта Омской области».

Финансовое обеспечение

На реализацию Программы социально-экономического развития Любинского района планируется привлечь:

589,8 млн рублей бюджетных средств из бюджетов всех уровней;

2150,2 млн рублей внебюджетных средств.

В результате реализации Программы к 2016 году ожидаются следующие результаты:

- объем инвестиций в основной капитал (за исключением бюджетных средств) в расчете на 1 жителя достигнет 112% (к предыдущему году);
- число замещенных рабочих мест в организациях, осуществляющих деятельность на территории муниципального района, увеличится до 170 единиц;
- число субъектов малого и среднего предпринимательства в расчете на 10 тыс. человек населения вырастет до 211 единиц;
- миграционный прирост населения составит 100 человек;
- уровень общей безработицы снизится до 5,4%;
- объем налоговых и неналоговых доходов местного бюджета к уровню предыдущего года составит 107,4%;
- доля выпускников муниципальных общеобразовательных учреждений, сдавших единый государственный экзамен по русскому языку и математике, в общей численности выпускников муниципальных общеобразовательных учреждений, сдавших единый государственный экзамен, составит - 99,7%;
- доступность дошкольного образования для детей в возрасте от 3 до 7 лет составит 100%;
- доля населения, систематически занимающегося физической культурой и спортом, увеличится до 37,4%;
- ввод в действие общей площади жилых домов - 31,8 тыс. кв. м;
- коэффициент вовлечения в хозяйственный оборот земельных участков, находящихся в муниципальной собственности, составит 100%.

Задачи по улучшению качества жизни населения Любинского района

Создание условий занятости и неуклонного роста доходов населения.

Улучшение демографической ситуации и укрепление института семьи.

Развитие социальной инфраструктуры района.

Создание инженерной инфраструктуры в рамках комплексного освоения сельских территорий.

О мероприятиях по улучшению качества жизни населения читайте в следующих номерах «Маяка».

Инвестиционные проекты

Предполагается реализация 52 инвестиционных проектов, из которых 23 - модернизация производства, 29 - ввод новых производств

экономический эффект - 1717,7 млн рублей

социальный эффект - создание 856 новых рабочих мест

бюджетный эффект - 15,7 млн рублей налоговых отчислений в бюджеты всех уровней

Конкурс

На фотоконкурс «Вот оно какое, наше лето!» читатели продолжают присылать свои работы. Сегодня наши авторы - Галина Диколенко из Пролетарки и Светлана Климова из р.п. Любинский.

Цветущий сад - мечта любого садовода



У Галины Диколенко всюду цветы - и в доме, и у дома, и на приусадебном участке.

Сад - это место для отдыха, поднятия настроения, здесь чувствуешь удовлетворение от потраченного времени. Так хочется больше ярких красок в наше короткое сибирское лето, чтобы оно побаловало нас погодой!

Любимое моё занятие - это цветоводство летом в саду, а зимой - дома. В саду насчитывается 80 сортов цветов, а в доме - больше 100 горшочков. Самыми первыми цветут тюльпаны к 9 мая, их у меня 150 штук. Сезон кончается цветением астр, октябрин. Очень много гладиолусов (более 100 штук), георгинов (25), пионы, клематисы, фиалки 6 сортов, лилии. Гортензию привезла из Белоруссии, барвинок

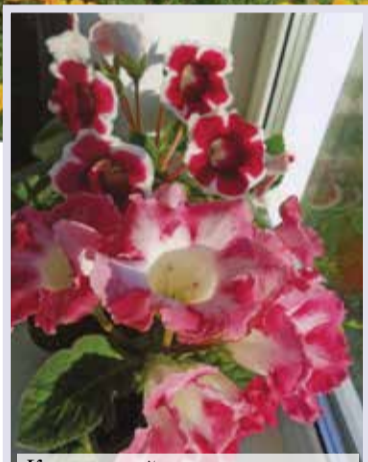

Комнатный цветок глосиния.

- из Украины. Они прекрасно у нас зимуют уже три года.

Из кустарников растёт калина, астильба, папоротник. А также имеется ель, сосна, лиственница, туя. В зимние вечера занимаюсь вышивкой, и опять же это цветы.

Галина Диколенко,
п. Пролетарский.



Краски лета.
Светлана Климова, р.п. Любинский.

25 июля - День системного администратора

Программистами становятся

ОКСАНА СПОДАРЕНКО.

Ещё несколько лет назад профессия системного администратора была чем-то из разряда фантастики. Сегодня же потребность общества настолько высока, что без них не обходятся ни здравоохранение, ни СМИ, ни вооружённые силы, ни даже сельское хозяйство.

Чем же занимается программист, в чём специфика его работы? Об этом корреспонденту «Маяка» рассказал специалист комитета финансов и контроля администрации Любинского района Андрей Борисович Рошупкин.

В далёком 1995 году, после окончания Омского государственного аграрного университета, получив специальность инженера-механика, Андрей устроился на «Сибзавод». Потом была работа в Любинской «Сельхозхимии», служба в армии. Продолжил трудиться в Любинском филиале Сбербанка оператором РАСПАК, программистом, занимался приёмкой и отправкой документов, обслуживанием вычислительной техники и программных продуктов.

- В первый рабочий день вместе с программистом М.А. Катуниню я отправился в Землетёновку, где располагается отделение Сбербанка, - рассказывает Андрей Борисович. - В компьютере возникла неисправность, которую надо было устранить. И настолько велико было моё удивление, когда Марина Анатольевна на моих глазах разобрала, потом собрала компьютер, и он заработал. Тогда я понял, что научиться можно всему.



Работа системного администратора очень ответственная.

Любая деятельность ценна тем, что приобретает опыт. Так и А.Б. Рошупкин: работая администратором информационной безопасности, осуществлял защиту техники от несанкционированного доступа, затем занимался экономической безопасностью - проверкой сведений, предоставляемых заемщиками Сбербанка.

По мнению Андрея Рошупкина, важными качествами программиста являются не только технические знания, а также коммуникабельность, умение выявлять приоритеты в работе.

- Вовремя не отправленный платёжный документ может повлечь за собой срыв контрактов, задержки зарплаты, может привести к штрафным санкциям надзорных органов, - говорит программист. - Поэтому приоритетным считаю отправку финансовых документов, только потом - все остальные дела.

Ремонт ПК, обновление программ, создание архивов, обслуживание серверов и сетевого

оборудования - степень ответственности велика.

Свою работу молодой человек сравнивает с деятельностью юриста: надо всегда быть в курсе изменений. Каждый день приносит что-то новое, возникают ошибки, проблемы в работе программ, которые необходимо устранить. После устранения неполадок чувствуется удовлетворение.

Для хорошей работы важны отношения в коллективе. По словам А.Б. Рошупкина, ему всегда везло как с коллегами, так и с руководством. До сих пор поддерживает дружеские отношения с бывшими коллегами.

- Что касается выбора профессии, то мне вспоминаются слова Юрия Никулина, который сказал: «Счастье - это когда утром с радостью идёшь на работу, а вечером с радостью возвращаешься домой». Наверное, это и есть главное доказательство того, что путь, выбранный много лет назад, - правильный, - завершает разговор Андрей Рошупкин.

Летний рецепт

Клубника оригинальная



Рецепт варенья, вкусного, ароматного и совершенно необычного.

Возьмем 1 кг садовой клубники, пол-литровую банку сахара и 1,5 стакана свежевыжатого сока красной смородины. Перебранную и очищенную клубнику заливаем с вечера соком смородины, добавляем сахар и оставляем на ночь. Утром посуду с ягодами ставим на огонь, доводим до кипения и примерно 5 минут кипятим на медленном огне. Тотчас заливаем варенье в подготовленные банки и закатываем металлическими крышками.

Приглашаем к участию в конкурсе по благоустройству!

Уважаемые жители р.п. Любинского! Объявлен смотр-конкурс на лучшее содержание и оформление придомовой территории, подъезда, двора многоквартирного дома, организации и учреждения. Получить информацию о конкурсе и подать заявку на участие вы можете в администрации Любинского г/п (ул. Октябрьская, 81, каб. 2) или по тел. 2-21-64.

Критерии: санитарное состояние и общее благоустройство прилегающей территории, строений, наличие газонов, клумб, цветников и зеленых насаждений, наличие и состояние элементов благоустройства, а также активность и творческая инициатива граждан. Приглашаем вас принять участие!
Администрация Любинского г/п.

ИГП Волков А.П.
ОКНА ПВХ
НАТЯЖНЫЕ ПОТОЛКИ
ШКАФЫ КУПЕ КУХНИ
Скидки! Подарки!
ОАО «Альфа Банко»
Т.8-951-417-86-79, Т.8-913-963-80-94
Мастер НУ House